中報
汪兆銘題
第七百三十一號
今日一大張　售國幣一角五分
中華郵政登記認爲新聞紙類
定報價目：一個月四元五角　三個月十三元　半年二十五元　全年四十八元　國外郵資另加
廣告刊費：每行十二字高　每日刊費一元　用新五號字計算
社址：南京朱雀路一一一號
電話：營業部二三六二〇號　編輯部二三三五四號　經理室二三〇九四號

主席昨對記者詳明解答
國府今後施政方針
奠定和平統一基礎分擔建設東亞責任

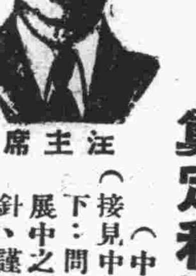
汪主席

（中央社）汪主席於廿八日下午三時、接見中外記者、對於所提問題、一一答覆如下：問：一、關於國民政府在大東亞戰爭發展中之積極活動、及還都後第三年之施政方針、謹提出左列事項、敬請解答：（子）、對於現階段和平運動之洞見、及重慶政權之將來、

新國民運動目的　在矯正人民浮囂積習

答、中日事變既轉變爲大東亞戰爭、和平運動所斬求之中日合作共保東亞、已由信仰而發生力量、由理論而見諸實行、國民政府於此、無論在軍事上、政經濟上、治安上、財（如幣制之清釐、物資之管理）、文化宣傳上、民衆運動上、以及地方施政上、凡所以謀自身之强化者、亦即所以對大東亞戰爭盡其所能之協力、重慶必隨英美勢力之掃除而崩潰、已爲不爭之論、今後施政方針、不僅在策進和平統一之完成、而尤在奠立和平統一後復興建設之基礎、不僅在分擔戰爭期間大後方之責任、而尤其在準備戰爭進行中及戰爭終了後、在整個東亞計劃建設中所應分擔及所能分擔之要件、（丑）華僑對策、答、對於華僑、務須從其愛國心、誘發其東亞自覺之意識、使其往日在英美侵略勢力宰制下、艱苦辛勤積來之人力物力、於獲取解放之後、得到正常之發展、而貢獻於東亞之共存共榮、（寅）新國民運動之現實與將來、答、新國民運動乃因應和平運動之推進、國民政府之强化、及大東亞戰爭之展開、在民衆宣傳、民衆組織、民衆訓練上、而實施之國民精神總動員、在意識上則由個人主義、而進於國家集團主義、第一期、普遍宣傳之後、即將開始第二期之訓練工作、選拔有覺悟之青年學生、就其精神生活物質生活、予以根本之改造、第三期則以經過訓練之青年學生爲幹部、逐漸推行、普及於一般民衆、此次運動、重在條理的工作、使之着實而深入、力矯事變前後各種運動膚淺浮囂之積習、（卯）東亞聯盟運動之展開、純正國民黨之活動方針、及與新民會之關係、答、隨着大東亞戰爭之展開與完成、東亞聯盟亦當由思想運動而進入實踐之新階段、國民黨之活動、一本既定方針、遵行孫先生三民主義及大亞洲主義之遺教、回復國民革命之本來面目、由新國民運動喚起民衆、集中努力於三民主義之重點、以求其實現、去年新民會舉行大會時、國民黨曾派代表北上、宣達意旨、此後仍本此方針、以謀策進、（辰）共產黨問題、答、余於本月八日第一

改善民生　充裕財政

問、㈡關於民生問題及財政問題之解決辦法如何、答、中國經四年有餘之戰爭、人民之生產力與購買力、均受極大之打擊、今復當大東亞戰爭之際會、物資之供給、更無以應實際之需要、故人民經濟生活之改善、治本莫要於清釐幣制、增進生產、治標莫急於管理物資、平抑物價、節約消費、行政院關係部會經長時間之籌劃、研討、已擬訂方案、逐步實施、至於財政問題、則以確立財政爲骨幹、循此以謀金融之穩定、幣制之清釐、經濟之活躍、其目的非僅在充裕財政、且隨之而改善民生、就財政本身而言、兩年以來、厲行緊縮政策、力求收支平衡、固已著有成效矣、問、㈢清鄉工作之推進狀況及今後地方行政運營之方針如何、答、目前清鄉工作之推進、橫的方面、拓展清鄉區域、由京滬線以北進至京滬線以南、其他各省亦斟酌情形、分別進行、縱的方面、則於已清鄉之區域、使工作進度深入、蓋清鄉之本來目標、清除匪共、但其第一步之工作、匪共清除之後、如何健全地方之自治組織、尤爲切要之圖也、蘇北行營設立之後、因事權之一元化、當地政治軍事黨務、以及治安經濟各種工作、已能逐步推進、久被匪共蹂躪之蘇北、已漸臻於安靖矣、今後地方施政方針、在奉行國策、以確立治安爲推動之槓桿、俾着治安之確立、力謀生產之增進與物資之管理、以應目前之急需、行政院地方會議之舉行、其主要課題即在於此、問、㈣接收廣州天津英租界行政權後、行政方針如何、答、首當掃除百數十年來在英帝國主義勢力支配下殘留之惡影響、對於當地司法、治安、經濟三者、採取適當有效而可行之革新、以示收回租界之模範、

重慶態度　猶未反省

問、㈤對於世界戰爭今後之局勢、及英美之將來、乞有所指、答、此次世界大戰目標、不外兩點、一爲打倒國際共產勢力、一爲掃除英美經濟侵略勢力、關於國際防共、早有日德義三國防共協定之訂簽、我國亦於去歲參加、自東歐戰局開始以來、予國際共產勢力一重大打擊、吾人本於反共之立場、當寄以無限之敬佩、至於英美在東亞之侵略勢力、日本海陸空軍、亦以最大之努力、對其加以掃蕩、而日本朝野並未以此爲滿足、時時刻刻策勵國民、準備長期戰爭、期對英美侵略東亞之勢力、澈底清除、此種精神、尤堪欽佩、至於重慶方面、由蔣介石自印度返渝後之言論、及孔祥熙所發表以美金爲本位發行公債之消息觀之、其依賴英美之迷夢、猶未反省、殊堪痛恨、渝方從來之錯誤、爲對英美力量之估計過高、吾人且不必就經濟軍事上指出其謬誤、單就政治而言、此次大東亞戰爭有着光明正大的政治主張、以共存共榮主義代替殖民主義、本於此種政治主張、英美殖民主義之必被打倒、東亞共榮建設必能實現、是毫無疑義的、

美援俄問題起變化
政府各要員意見頗不一致
羅斯福正圖消弭各方窒礙

（里斯本廿七日中央社電）據華盛頓電稱、羅斯福二十七日向海長諾克斯、陸長史汀生、及其他政府首腦聲稱、爲謀圓滑運輸對俄軍需品、須掃除一切障礙、並表示對援俄問題、政府內部未能一致、羅斯福此舉、乃因大東亞戰爭爆發後、船舶頓感不足、綜合華盛頓消息稱、羅斯福雖以爲協約國戰勝德國之唯一希望、爲蘇俄之反攻成功、而將重點置於德俄戰爭、但陸軍首腦部、仍漠視羅斯福之意向、將新購入武器、用於訓練新軍、政府內部之另一派、並主張近來較德俄戰爭有重要性、德軍爲確保石油、勢將進攻伊朗及伊拉克、如美國援助澳洲、喪失與其他戰線之均衡、必釀起非難、總之、反俄政府首腦部、仍漠視協約國若不盡力援助蘇俄、必不能抵抗德軍春季攻勢一事、美政府內部如此不一致、實表示美國未確立一定之明確戰略戰綫、結果正引起勢力之分散、

印度洋上　美輪被擊沉

（柏林廿七日中央社電）據德國新聞社里斯本所接華盛頓訊、美海軍部廿七日發表：美貨船一艘、於馬德剌斯洋面十六公里之印度洋上、遭魚雷攻擊、

英將宣布對印方案
克里浦斯定星期一向報界發表
印度未來法理地位將決定

（上海廿八日中央社電）據哈瓦斯社新德里來電稱、英政府所擬關於印度未來法理地位之整個方案、聞克里浦斯定於星期一上午、親向報界發表、（阿拉巴哈德廿八日中央社電）據路透訊、國民大會領袖尼赫魯之女公子、在此舉行婚禮時、國民大會各要人、大多在此、國民大會主席阿沙德特、利用此次機會、與各方就克里浦斯之計劃、非正式交換意見、然後定今晚前往新德里、明日可抵該處之甘地、印度貧苦階級領袖安貝德卡爾博士、與麥克拉查、均定卅日與克里浦斯會晤、

美圖干涉英印談判

（柏林廿七日中央社電）克里浦斯在印度之暗中活動、傳已達到種種難關、而久抱取英國勢力而代之之美國、亦擬乘此機會、企圖參與印度問題、瑞典有力報紙阿夫通報、對此事曾謂、「美國似將於英印交涉達至某種階段時、出而斡旋、此一消息、充分暴露美國之攫取主義、極爲德國各方面所注目」、廿七日德意志新聞報著論稱、「英印間之政治危機、予美國一絕好良機、前此美國乘澳洲請求援助之時、而在佔英澳之權利化、如今則又擬謀使印度美國化、然羅斯福總統、對於英印會談之干涉、決不能予印度人以任何好感、徒足釀成不安與危懼而已、曩昔羅斯福向伊朗國王夏巴列溫、保障尊重伊朗之國土主權、然往後英俄兩軍竟暴戾進駐該國、而美國對此亦無力加以抑止、故印人所希望者、不在成立形式之諒解、而在問題之根本解決、不問英國或美國、凡欲圖支配印度者、均反對「印度人之印度」的口號、」

中央黨部今晨舉行　革命先烈紀念大會

（本京訊）革命先烈紀念大會、定今日（廿九）上午八時半、假中央黨部中央禮堂舉行、中央秘書處、國府各機關、中央及各級黨部、均派代表參加、茲錄儀式如下、紀念儀式開始、㈠奏樂、㈡主席就位、㈢全體肅立、㈣唱黨歌、㈤向黨國旗及總理遺像行最敬禮、㈥主席恭讀總理遺囑、㈦向革命先烈靈位行禮、㈧靜默誌哀、㈨主席獻花圈、奏哀樂、靜默畢、⑩主席致詞、⑪禮成奏樂、

廉隅大使抵京

（本京訊）我國特派駐滿洲國大使廉隅氏、自蒞任以來、對增進中滿邦交、頗爲努力、茲悉、廉氏爲向中樞述職、并參加慶祝國府還都紀念典禮、業於二十七日下午三時、由滿抵京、

新任司法行政部長　羅君強昨視事
新任常次喬萬選同時到任

（中央社京訊）新任司法行政部長羅君強氏、於廿八日上午十時、偕同常務次長喬萬選、正式到部視事、趙前部長派原任主任秘書杭魯光及總務司長朱維琮二人、辦理全部移交事宜、由新任總務司長湯應煌點收、是日到部道賀者、計內次王敏中、首都警政總監蘇成德、京市長周學昌、中央黨部副秘書長戴策、高等法院長錢謙、首都地方法院長嚴啓昆等、以及各知好等數十人、

還都紀念日　中樞招待外賓　並舉行閱兵禮

（本報訊）明（卅）日爲國府還都二週年紀念日、除全國懸旗誌慶、民衆團體舉行大規模慶祝大會及持旗遊行外、政府機關定於是日上午九時、在國民大會堂舉行紀念大會、十時卅分、中樞在國府大禮堂舉行盛大茶會、招待友邦長官及各國在京使節、十一時半、在小營操場、舉行隆重閱兵典禮、並柬邀外賓觀禮云、

土軍增防伊朗邊境

（羅馬廿八日中央社電）據哈瓦斯訊、義大利日報駐土耳其斯丹埠訪員來電稱、土耳其大軍、已集中東部邊境、前任參謀部長剛道爾將軍、已被任爲第四軍長、率部開往伊朗邊境附近增防、

天津英租界行政權　昨舉行移交典禮
中日雙方發表談話申述意義

（天津廿八日中央社電）大東亞戰事勃發後、爲日軍接收之天津英租界、於廿八日上午十時半、在舊英工部局會議室、隆重舉行行政權移交典禮、出席者日方有安達部隊長、天津防衛司令官（鹽澤興亞院華北連絡部長官代理）、加藤總領事、我方有國府代表褚外交部長、華北政務委員會王委員長、天津特別市溫市長等、暨中日軍官民代表、首由天津防衛司令官以移交通告書遞與溫市長後、由溫市長致謝詞、繼由褚外交部長親自揭揚青天白日滿地紅國旗、次由首任特別區長方若氏致辭、旋攝影後、即招待軸心國使節、中日官民各代表、於體育飯店舉行慶祝宴此一意義深長之典禮、至此即告終了、又天津特別市特別行政區公署之組織相同、大體與當時英工部局、已決定分設庶務、會計、工程、軍務、水道、警察六署、

褚民誼談話

國府代表外長褚民誼、於接管天津英租界行政權後、特發表談話如下、北京爲中國之大都、亦世界有名之都城、本人民國二十年遊歷新疆、自西伯利亞鐵路返國時、曾一蒞臨、彼時所見建築宏而多敞、街道廣而不平、一切全充滿古老氣象、去年出使之前、復一踐履斯土、覺崇閎美麗、盡異舊觀、在老大之中、具蓬勃新生氣概、回思十年以來、國勢擾攘、中原多故、獨北京能在此非常時期內、咸與維新、則主持者與其僚屬之毅力如何、可以想見、欽佩之意、油然而生、當時並蒙王委員長殷殷招待、致本人於異常感激之中、不盡留戀追思之感、此次爲接管天津英租界行政權、奉派北來、因與王委員長有交換意見之必要、並奉迎　國父靈櫬、重復蒞止、獲見北京之英英氣象、殊深快慰、

至於

天津英租界、開闢於前清咸豐十年、即公元一八六〇年、其歷史之長、僅視最初之五口通商爲次、至今八十餘年矣、在此八十餘年之中、吾國之國勢日削、天津英租界之地區則日加擴展、儼然成爲侵略吾國北方之根據地、致我國受方大計、始終受其阻撓、與華中之上海租界、華南之九龍沙面租界、同爲英人所重視、老英人侵略吾國、用意之深、著心之毒、有志之國人、早已洞燭其險狠、故北伐成功、國民政府成立之後、首先毅然爲漢口、九江、鎭江等地英租界之收回、英人知國人銜之已深、衆怒難犯、故對以上各租界、隨以交還示好感、陰即用爲保持天津上海九龍各地英租界之掩護、自此以後、對於天津之英國租界、尤百計圖保、無稍懈弛、則英人重視此租界情形爲何如、於此可見、中日事起、英人復利用此租界爲渝方華北抗日分子之大本營、藉以激動中日交惡之情緒、因有前年友邦封鎖天津英租界之舉、此次大東亞戰爭發動之後、友邦軍隊即將英國在中國境內所有之租界加以佔領、並將經過友軍整理後、天津廣州兩英租界之行政權、根據本年二月十八日中日兩國政府聲明、於三月十一日由日本駐華大使館正式通知移交國民政府管理、國民政府感激之餘、特派本人代表前來、予以接管、從此以後、不但界內居民直接脫離英人羈絆、即整個華北亦解除一種妨礙復興之威脅、本人得躬與其盛、至深欣幸、對於此行感想、有不能不鄭重昭告國人者、

本人

即友邦此舉、並非突如其來、有之行動是也、民國廿七年十二月廿二日、近衞公會發表聲明、除提出善鄰友好、共同防共、經濟提攜三原則之外、並聲述日本政府對於中國並無領土與賠償軍費之要求、不但尊重中國主權、且進而考慮交還租界、廢除治外法權等事、又鄭重聲明、日本之所以出此、實欲求中國以建設東亞新秩序之分担者的資格、實行其職務、則友邦今日進駐天津英租界後、即將其行政權正式交還者、正爲實踐上述聲明內之諾言、中日合作問題、在反對者之惡意宣傳、迄今猶謂日本之對中國、絕無合作之誠意、今友邦已以確定不移之事實、呈現於國人之前、足以間執反對者惡意宣傳之口、且友邦所以實踐此諾言之故、實欲要求中國以建設東亞新秩序分担者之資格、履行其職務、絕無不實不盡之心、語云、「事實勝於雄辯」、凡致疑於中日合作關係者、吾願以此語告之也、

以言

吾國、在國民革命進程中、奉行　國父遺囑、即以廢除不平等條約爲標的、及至和平反共建國運動開始、更根據　國父大亞洲主義遺教、努力邁行、今友邦所謂建設新秩序者、亦即　國父大亞洲主義之另一說明、友邦因期望吾國能實踐分担之責任、吾國亦未嘗不盡力以求責任之實現、因實現建設東亞新秩序、即實現　國父大亞洲主義之遺教也、此外尚有附帶說明者、本人此次之來、除與王委員長交換接收後管理之意見、及奉迎　國父靈櫬外、並以體育委會委員長中國體協會長之資格、接洽今秋滿洲建國十週年、東亞競技大會參加事、又以文物保管委會委長及該會研究部長之資格、重行參觀故宮博物院古物陳列所、北京圖書館等外、備爲文物保管委會附設博物館圖書館公開展覽之借鏡、並擬借此機會、訪問此間故舊友好、一傾長想之忱、所可惜者、因國府還都紀念在即、本人須趕回參加、不能多所停留爲悵悵耳、

褚民誼參拜國父衣冠塚

（中央社北京航訊）褚外交部長抵北京後、特於二十四日清晨八時、赴北京西郊西山碧雲寺、參拜國父衣冠塚、八時三十分達碧雲寺、由總理衣冠塚留守辦事處主任汪翰英女士招待、導至總理衣冠塚前行禮、禮畢、並參觀碧雲各佛殿古跡、約一時餘始返、

日駐軍司令談話

（天津廿八日中央社電）日方將天津英租界之行政權、本日移交我國接收後、駐天津日軍防衛司令官、特發表談話如次、「昭和十六年十二月八日、大東亞戰爭勃發之際、日軍即迅速進駐天津英租界、迄至今日、始移交與國民政府、本日上午十時卅分、舉行移交式、余被任命爲日軍方面代表、將移交英租界行政之旨趣、通告天津特別市長、因天津英租界久已成爲美英之侵略據點、尤以中日事變以後、渝方之不逞份子、匿跡其間、迭謀妨礙東新亞秩序之建設、故日本爲剷除此種敵性起見、由昭和十四年六月起、實行封鎖該租界者、凡歷一年、自此英美及渝方之勢力、大見衰微、但彼等依然圖攪亂金融、在暗中繼續蠢動、迨至日軍進駐後、此種敵性、已告消滅、而步入新生之途域、此後將其移交中國管理、將英租界之地區、劃爲天津特別市之特別行政區、設立區公署、推行行政、今後中日應相互提攜、同心一德、使成爲模範之區域、關於治安警備、決在中日兩軍之密切協力下、益期其萬全、又處理英美之權益、除日軍認爲必要者以外、概由中國當局處理」、

社論　革命先烈殉國紀念

今日是黃花崗七十二烈士爲革命犧牲，爲救國殉難的紀念日，有了黃花崗之役的驚人犧牲，才促成武昌起義的辛亥革命。革命是犧牲的，但是由於犧牲可以激動人心，可以感召更多的羣衆，齊爲革命而努力。辛亥革命以前，有十餘次的革命失敗，其中革命志士犧牲最大的，當屬黃花崗之役，可是也由於這一次慘烈犧牲，加速辛亥革命的完成。由於辛亥革命完成，才產生現在的中華民國。吾人能爲共和國家的一份子，全是革命先烈以血肉換來的。所以我們對於先烈爲國犧牲的精神，要永矢弗忘，對於革命先烈未完成的工作，要繼續完成。

在慶祝還都二週年紀念日的前夕，來紀念革命先烈，其意義更爲深長。因爲和平運動是革命的繼續，不僅是要完成革命先烈未竟之功，還要保存革命先烈已成之果。革命先烈爲我們造了中華民國，可是這個艱苦締造的國家，已因獨夫的拖戰，日瀕於危亡，於是汪先生振臂而起，不辭犧牲一切，倡導和平運動，先保存了國家，才能繼續建國的活動，以完成革命先烈的遺志，假使沒有和平運動發生，中華民國，中華民族都要作獨裁者殉葬品，我們還怎能繼續厲行建國的工作。所以繼續國民革命的和平運動不僅是承前啓後，還是起死回生，它要保存革命已有的成果，還要完成未完成的工作。渝方的做法，正與我們相反，他們是既要斷送革命已有的成果，又要毀滅中華民族的前途。所以我們在紀念革命先烈，慶祝還都的今日，對渝方的冥不悔禍，眞是無限悲憤。

中華民國產生已三十一年，時光不能算短，革命的目的仍未實現，中華民國亦未成爲健全富强的國家。還是革命力量不够，還也是反革命，毀壞革命成果的人太多。如民國初年以來的北洋軍閥，那一個不是假藉民國之名而毀壞民國的人，北伐以後毀壞民國的人方法更精，他們假藉革命之名而實行反革命，毀滅革命成果，殺害革命志士，目前渝方的當政者即是集此種人的大成。中華民國成立了三十一年尚未能達到理想的境地，就是假藉革命而反革命的人太多。北伐以前如此，中國弄得四分五裂，北伐以後又有些人如此，才將大半個中國輕輕斷送，迄今五年仍未能停止徒苦吾民的戰爭。

汪主席領導的和平運動，是以挽救危亡爲目的，要想和平運動澈底成功，建國工作圓滿完成，固然需要革命者繼續努力，更須要革命者時時防止破壞革命者的滋長。譬如假藉抗戰而發國難財，固可恨，假藉和平而侵吞肥己更可殺。必須如此，革命的成果始可永遠保持，革命的目的始可繼續完成。我們也必須如此，才算得是紀念革命先烈，才算得是慶祝國府還都。

澳北部突施戒備
駐近東一部澳軍調回本土
摩勒斯比港再遭轟炸

（里斯本廿七日中央社電）據墨爾鉢電稱、日軍航空部隊、于廿七日上午復急襲新幾內亞摩勒斯比、對軍事施設投下巨彈、（柏林廿七日中央社電）據路透社康白拉電稱、澳洲政府廿七日公布、澳洲北部完全列入於非常狀態、向來非常狀態僅限於少數海岸地方、但此次則公佈、北部澳洲完全列入防衛司令官管轄區域內、（上海廿八日中央社電）據海通訊、前澳駐馬來軍總司令賓勒特中將、即將在澳軍營中活動、担任某種新要職、（里斯本廿七日中央社電）澳洲陸相福特、廿六日發表派往近東之澳洲軍司令布來米上將、及一部近東派遣軍、廿六日返抵澳洲、布來米上將將任聯合軍陸軍部隊司令、駐屯於澳洲、其後任決由駐杜白魯克澳洲軍師團長赫特將軍繼任、

德無攻土企圖
僅盼土保兩國保持友好
柏林政界觀察

（瑞士京城廿八日中央社電）據哈瓦斯訊、報載柏林電稱、保加利亞國王鮑利斯之訪德、及德國駐土耳其大使巴本之返國述職、結果促成保加利亞或將積極參加世界大戰耳、而德國可無進攻土耳其之必要、據柏林負責方面觀察、柏林談話結果不出下列各項、㈠保加利亞立即放棄其以前對於世界大戰之消極態度、德軍當儘量利用保加利亞軍隊作爲佔領軍、㈡保加利亞之參加反布爾雪維克十字軍、可使德軍在蘇俄前線作戰、獲得便利、㈢德軍不必侵入土耳其、蓋攻擊土耳其、需調動大批士兵、足以牽動其他戰場、故就軍略立場而論、進攻土耳其、亦非善策、㈣柏林方面非但無侵略土耳其之意、且欲使土耳其與保加利亞兩國、樹立充分諒解、保加利亞接近土耳其之邊界、如能獲得保障、則保加利亞現可調用之軍隊十萬人、即可增加一倍、㈤土耳其與德國現行友誼關係、當加以促進、奈蘇俄最近在伊朗境內野心勃勃、土耳其頗以爲慮、

賴伐爾與達朗會談

（維希廿八日中央社電）據海通訊、賴伐爾昨晚與協理達朗會談、前日賴氏曾與貝當元帥會談甚久、

被德軍擊退　英軍在法北登陸

（里斯本廿八日中央社電）據確報英海軍廿七日夜、企圖在法國大西洋岸聖納哂里（布勒斯的東南二十公里）登陸、德軍乃乘機擊潰英海軍、並將既已登陸之英軍加以捕虜、

羅馬甚表歡迎　日與教廷樹外交關係

（羅馬廿八日中央社電）關於日本派遣公使、與梵蒂岡確立正式外交關係一事、羅馬政界認爲日本之派遣外交使節、乃係懸案之獲得解決、日本與教廷樹立正式關係、誠爲適得時宜、天主教國之義大利、誠不勝欣喜、據消息靈通方面稱、梵蒂岡爲惟一强力之中立國、並與交戰雙方保持外交關係、日本此種決意、予今後國際政治之發展、以不少影響、廿七日邏賽邱羅報著論稱、「目前於日軍佔領之地域中、有一千八百萬天主教徒居住、其中菲島爲一千一百萬、越南與泰國爲四百萬、中國爲三百萬、日本決定派遣公使赴梵蒂岡、乃爲日本重申尊重國民之宗教、與精神生活之決意、又原田新公使、預定於四月上旬赴任、呈遞國書、

丹麥駐華公使　昨日由滬抵京　定今晨覲　主席致敬

（本京訊）丹麥國駐華公使柯林、於昨日下午三時十分由滬抵京、外交部特派交際科科長徐義宗赴站迎接、柯氏下榻首都飯店、於五時赴外部拜訪褚部長、由周次長代表褚氏接見、賓主敍談甚歡、五時卅分該部并派徐科長、持褚部長名片、赴首都飯店答訪、據悉、柯氏此來任務、係代表該國政府、與我外交當局商談今後中丹邦交之增進事宜、任務至爲重大、柯氏定今（廿九）日晨覲見　主席致敬、

菲前總統奎松　已亡命澳洲　前曾謠傳逝世

（阿根廷廿七日中央社電）菲島總統奎松、於日軍開入馬尼剌城之前、即被美將麥克奧塞帶往科勒吉多爾及怡朗等處、當時曾盛傳奎松已亡故、至廿三日得悉、據墨爾鉢電稱、麥克奧塞麾下西南太平洋反軸心聯合軍司令部於廿七日發表、奎松偕其家族與閣員、已抵澳洲、

攻佔田文夜海
蘇門答臘日軍
封盤踞山區荷軍在掃蕩中

（棉蘭廿八日中央社電）蘇門答臘北部日軍部隊、刻正肅清中山脈地帶之殘敵、廿六日下午六時四十分、佔領敵軍根據地田文夜海（在棉蘭西方一百十公里）、敵軍在田文夜海遺棄裝甲車四輛、汽車百輛、遁入附近之橡林中、民軍紛紛潰退、遁入內地之敗軍、最近陸續投降、東海岸某某俘虜收容所中、現已收容俘虜約八百人、（墨爾鉢廿七日中央社電）蘇門答臘方面印地西安民族之協力日軍空氣、共强烈出於預料之外、全島瀰漫對建設大東亞共榮圈、表示共鳴之空氣、同時對於反軸心各國之活動、則抱極端敵意、

羅軍參謀長　應邀赴柏林

（柏林廿八日中央社電）據海通訊、據此間可靠方面昨日宣稱、羅馬尼亞軍隊參謀長、應德軍參謀長之邀請、前往德國、

直布羅陀港　英艦隊突然出動

（阿合西勒廿八日中央社電）據海通訊、此間昨日獲悉昨日下午三點十分駛出直布羅陀港之英戰艦、計有戰鬥艦「馬來亞號」、航空母艦「鷹號」、及「與加斯號」、輕巡洋艦「西爾來溫號」、及其他驅逐艦八艘、聞係向地中海方面駛去、更有轟炸機五架跟隨、

日大使重光　昨招待各國外交官

（本京訊）日本駐華大使重光葵氏、於廿八日下午五時、在官邸舉行盛大茶會、款待中、滿、德、義各國外

日港督府頒佈居住經商取締令

共計九項已於昨日施行

（香港廿八日中央社電）香港總督府、自開始工作以來、於謀確保治安及安定民心之餘、復對市民生活、深切考慮、着着努力建設新香港、使成爲大東亞共榮圈之一環、今次重新制定總督治下之出入居住、物資搬出入、及對於企業、營業行爲等之取締令、於廿八日施行、此項取締令於取締在香港總督區（舊英領及租借地）之軍人、軍屬、及陸海軍雇傭員以外者、其出入、居住、軍事以外、物資之搬出入、及企業、營業、商業之行爲、規定準據事項如左、一、敵國人、二、敵性外國人（包含敵性中國人）、三、對日軍有叛逆行爲、間諜行爲、洩漏軍機行爲、或妨礙日軍安寧行爲者、及有上述之虞者、四、紊亂軍律、及有擾亂政治、經濟、思想等之行爲者、及有上述之虞者、五、白癡、瘋癲及精神病者、六、無獨立謀生之資力及能力者、七、累次犯罪、及其他不法行爲者、及有此之虞者、八、于軍事、公安、風俗上認爲不適於居住者、九、其他認爲於防衛及軍政施行上有害者、對於有上述情形人等、以不許可其於佔領地出入、居住、物資搬出入、及其他經商行爲等爲原則、又此項取締、由香港憲兵隊長（包含各地區及水上憲兵隊長）執行之、

瑞典沒收共黨報紙

（瑞典京城廿七日中央社電）據德國新聞社訊、據「瑞典日報」載稱、瑞典司法部長、對於共產黨報紙、深感有取締之必要、共產黨報紙十種已被沒收、

德意志銀行上年報告發表

（柏林廿八日中央社電）據海通訊、德意志銀行一九四一年報告、業於昨日發表、一九四〇年發行額爲五十萬萬三千一百萬、至一九四一年增加至六十萬萬五千七百萬、銀行貿易總額係一千七百九十萬萬、而在一九四〇年則爲一千五百七十六萬萬、銀行淨利爲九百七十七萬、而於一九四〇年則爲七百九十三萬、

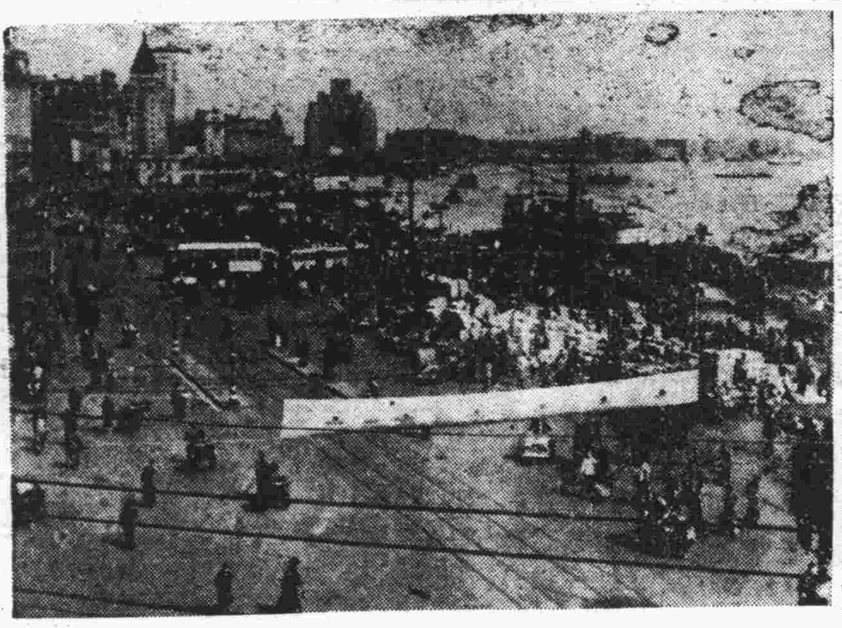

慶祝國府還都二週年紀念滬外灘所懸之布製標語

英罷工風潮

二千名工人要求增工資

（瑞典京城廿八日中央社電）據海通訊自倫敦傳來消息、繼南韋爾斯十萬礦工罷工之後、達拉姆煤礦工人、昨突然發生罷工風潮、共有工人二千名、聞罷工原因、係爲要求增加工資之故、該煤礦每日損失煤量達二千噸

墨油業腐敗

墨議員謂

（馬德里廿七日中央社電）據德國新聞社訊、據來自墨西哥之消息、墨西哥參議員福恪利士、於視察坦畢哥油區後稱、該處油業情形之腐敗、難以形容、工人領袖等、均抱不負責任之態度、以致罷工之事、時有發生、而使油之生產量、大爲減少

土運食糧至希救濟

（雅典廿八日中央社電）據海通訊、土輪「鄧綠皮那號」、載食糧二千噸、抵希臘拜里尼斯港、該項食糧、係作救濟希民之用、

德機在東綫施行第一萬次轟炸

沙漠鐵道火車被炸燬數列

（柏林廿八日中央社電）據海通訊、德軍事最高當局宣稱、德機羣昨在東線、施行第一萬次轟炸、該機隊於九個月內、擊落或炸燬敵機八百十三架、燬火車三百七十二輛、鐵甲車砲一尊、坦克車一百七十輛、卡車汽車四千七百輛、

（柏林廿八日中央社電）據海通訊、德機於前夜迄昨晨轟炸瑪爾斯麥都克與亞力山大間之沙漠鐵道、據德軍當局宣稱、此次轟炸結果、火車數列被炸燬、在沿岸地帶之英機場亦被炸、

英艦十艘均中彈起火

（柏林廿七日中央社電）據德軍司令部發表、㈠德機繼續空襲馬爾泰島瓦利塔軍港及斯的洛哥軍港中之英艦船、英巡艦一艘及大型商輪五艘均中彈、另有四艘亦中彈起火、㈡追蹤地中海英護航隊之德潛艇、擊沉四千噸級之英輸送輪一艘、㈢德潛艇在英本土東方水域攻擊哨戒艇一艘、驅逐艦二艘、護送之輸送輪隊、擊沉其四艘、

（羅馬二十七日中央社電）義政府發表、自參戰以來至二十七日止、義軍所獲戰果、敵機確已擊落者達二千三百〇八架、敵艦破壞八十艘、敵商船破壞七十四艘、

日本在山東半島壓縮封鎖圈

（濟南二十七日中央社電）自二十五日未明時、日軍在山東半島掃蕩戰、正陸續在進展中、晋由東方進攻之陸海軍協力部隊、二十六日佔領威海衛南方四十公里之文登營、由南方進攻之日軍司令部所在地青山後、是日黃昏佔領青島北方渝軍部隊並擊潰各地之渝軍、猛進呼應由西方進攻之日軍、壓縮封鎖圈、

日方接管在滬英美企業

（上海二十八日中央社電）上海方面日陸海軍當局前于本月廿三日布告、除武漢地區之華中方面敵性企業規定、自昭和十六年十二月八日起、由日軍接管、其中除海軍陸軍部隊、直接管理者外、一切管理事務、指定興亞院華中連絡部長官担任、昨廿八日興亞院華中連絡部長官、發表被委訂經營之敵性企業之處分表、依照該表上海電話公司、電車公司等、英美兩國敵性企業六十家、自四月一日起、移交華中振興會社、并合辦會社八家、及日商會社卅二家經營、此後本市一切重要企業、將見面目一新、

日商工會設立煤統制協議會

定月杪開首次會審議組織章程

（東京廿八日中央社電）日本商工省及企劃院、前爲樹立並實施煤之綜合的生產分配計劃起見、準備設立大東亞煤統制協議會之綜合性機關、茲已擬有成案、定於本月三十日舉行第一次準備委員會、以審議該協議會之組織章程等項、按現已設立之煤生產配給制機關、在日本國內有煤統制會、日本煤會社、在滿洲有煤協議會及日滿商事會社、在華北有華北開發會社、華北煤販賣會社、華中有華中振興會社等之設立、又上述各機關之連絡協議機關、已設立中日滿煤聯臨會、新設協議會、爲謀密切連絡上述各機關起見、現擬訂一包括滿、華、南方各地域之大東亞全地域之綜合的計劃、

滬正當需要原料許可局部開放

一部份工廠準備復工

（上海廿八日中央社電）自大東亞戰爭爆發後、海運交通阻滯、滬市各業工廠、即因原料來源中斷、而棧存原料、又因清理敵產關係、存貨一時不能提出、故除英美系工廠、由日當局查封管理外、華商各工廠、多感原料不繼、減產停工者、日見增多、停歇者亦復不少、因此工廠生產量驟形銳減、現經有關當局調整以後、棧存物資開放、中日工商實行合作、在經濟提攜原則之下、棉業、羊毛業、紙業、鐵工業等團體組織、均已完成、而當局統制物資辦法、業已宣佈實行、正當需要之工業原料、當可許可移動供給、故各業工廠已準備在可能範圍中復工、增加生產、

糧管會訂定本年度統一收買米穀辦法

（京訊）糧食管理委員會擬於本年度新穀登場時收買米穀、特訂定統一辦法、凡米穀、糙米、秈稻、及小麥、機米等、均由該會飭各區辦事處就地向商人收買、或指定殷實米商、收買價格、斟酌當地市情、分向產區收買、規定限價、其辦法原文如左、糧食管理委員會三十一年度統一收買米穀辦法、一、本會於三十一年新穀米登場前、收買米穀、暫照本辦法之規定辦理、二、本辦法所指米穀、以機米、糙米、糯米、秈稻、及小麥、苞穀爲限、三、本會收買米穀方法如左、甲、由各區辦事處秉承本會就地向商人收買、乙、由各區辦事處呈准本會、指定殷實米商、分向產區收買、四、本會收買之米麥、概以包計算、每包連蔴袋以二百零二市斤爲準、秈稻及包穀散裝、以一百市斤爲壹担計算、五、各區辦事處就地收買米穀價格、由各該區斟酌當地市情、規定最低及最高限價、呈由本會隨時公布、六、各指定商分赴產區收買米穀價格、由區辦事處察酌各產區行情、訂立契約、呈由本會核定之、七、收買米穀所需蔴袋、儘量利用本會原有之蔴袋、發交各經辦商人、負責包裝、八、各區辦事處收買米穀、應先行徵集品種、呈會核定後、標明等次、分存本會、並發交各倉庫陳列、以作驗收標準、九、收買米穀之資金、應由本會察核各地需要情形、預先籌集、撥發各區辦事處、存放指定之銀行或錢莊備用、並由各區辦事處主管人員及本會派駐之會計員、將付款印鑑送交付款行莊存查、十、各區辦事處就地收買米穀、其驗收及付款手續如下、甲、經售商號先將樣品送處評定等級價格及數量、限期交貨、乙、經售商號於限期交貨前、得覓具妥保、申請區辦事處先行撥付該項價款之一部份、並請領蔴袋、負責包裝、丙、區辦事處應將甲款所訂購之貨、填具通知單、載明商號名稱、交貨數量、等級、價格及期限連同樣品、發交指定倉庫、準備驗收、并報會備查、（通知單式另行頒發）丁、倉庫接到通知單後、應即指派檢驗過磅點收人員、辦理驗收手續、於驗收完畢後、應填三聯驗收單、由各關係人員依次簽章、第一聯存倉備查、第二聯收據交經售商號持向區辦事處核付價款、第三聯報查逕呈本會、（驗收單式另行頒發）戊、關於收買米穀之行號佣金、暨包裝上下力、以及未到倉前一切費用、統由商人自理、十一、指定商承辦米穀之送樣、付款、領用蔴袋、及驗收手續準用前條各款之規定、均於契約訂明之、十二、各產區米穀價格、如有特殊變動、商人採辦發生困難時、得由各區辦事處呈准本會、遴派妥員前往設置採辦所、逕行收買、其辦法另定之、十三、本辦法如有未盡事宜、得隨時修正之、十四、本辦法經本會委員會議決後公布施行、

澳洲無意識之犧牲

澳人盡量援助英國　英國竟棄澳洲不顧

關於澳洲之加入戰爭、蒙受重大犧牲一節、上海英文午報發表評論、頗爲確切、大致謂目前戰爭已到臨澳洲的大門以內、日本空軍開始轟炸達爾文港、證明澳洲準備爲英國帝國主義而犧牲、也要步挪威、荷蘭、波蘭、比利時、法國、南斯拉夫、希臘、及荷印等國的後塵、而作犧牲到底、已往澳洲爲保護英帝國而派遣無數青年子弟、去替英國流血、時至今日、澳洲危機當前、而反被英國所遺棄而不予援助、澳洲惟有獨力與日軍對敵、

澳洲爲英帝國所作之犧牲、實超過其供給的比量、與其本地之人口數與物資限度相比較、已經達到通常比例之外、但是澳人並未曾有所遲疑、而慨然相助、然今日所得之報酬、竟爲被英人棄擲不顧之待遇、

過去的法國作戰、希臘作戰、克里特島作戰、北非洲作戰、馬來半島作戰、新加坡之戰、率係由澳洲兵士爲英國擋砲口、每逢某一地方將要發生激烈戰鬪、英國最高司令部必要調澳兵前往應敵、而英國本土現有大軍四百餘萬、竟不派一人出國作戰、全部偷安於本國境內、待至各方對英政府表示不滿、英首相邱吉爾猶強詞辯護、竟謂在非洲沙漠中作戰之軍隊、「大半數」爲英國本土兵士、即令邱氏所說與事實相符、亦足見英政府係有意的犧牲澳洲軍士、須知澳洲人口不足七百萬、英國本土的人口在四千萬以上、以七百萬人口之單位、所派兵士竟與四千萬人口之單位、人數完全相等、英國對澳可謂不公之極。

按照澳洲陸軍總長富爾德所發表之正式佈告、單以馬來與新加坡之戰而言、澳軍中受傷與死亡及被俘者數目、已超過一八·二三一人、不特此也、澳洲之參加大東亞戰爭、而遭受攻擊、並不是出於澳人自願、亦並非澳人所自取、完全是被邱吉爾與羅斯福二人強行拉入、

澳洲人民從來未與日本發生爭執、日澳邦交極爲和善、沒有發生衝突的餘地、澳洲政府與日本政府之間、自來未曾發生抗議事件、兩政府關係極爲友善、然在這樣友善情況之下、突然間澳洲竟陷入戰爭漩渦、而與日本爲敵、於是澳洲人民又須蒙受重大損失、作無謂的犧牲、

英美兩國辜負澳洲太甚、英美應尤充分援助、接濟物資與人力、但是直至今日未見分毫接濟到達、甚爾恐怕永遠不能送到、澳洲自己的軍隊、都派往遠方、去替英人作犧牲、即便打算撤回已不可能、爲防守澳洲起見、空軍最爲重要、澳洲自有的「皇家澳洲空軍」、現在都分散在中東與北非、澳人爲英人在各陣線上拚命鬪爭、今日到了澳洲緊急時期、英人竟置之不顧、馬來半島與新加坡之役、澳洲軍隊的犧牲達於極點、英國防守新加坡、可以說「戰至澳軍的最後一人」而止、因爲戰事結束之時、澳軍剩餘的兵士無幾、

邱吉爾往者曾經一度稱讚英國皇家空軍、說「多數人之感戴少數人、有史以來未有如此次之甚」、將來大戰歷史寫成之日、邱吉爾這句應當用在澳洲人身上、因爲少數的澳洲人爲多數的英國人、總算犧牲到了極點、澳人爲英人的貪心犧牲、爲英人的欺騙而犧牲、是值得紀念的、　念尚

羅君強拜啓

君強奉　令移莞司法行政日昨到部視事迭辱　先進賢達寅僚袍澤函電馳頌或錫美辭或介賢士盛情高誼感激無量時會艱虞惟有殫智竭慮期能弼引法治之端緒于和平建國之始至於用人首重法定之資格更衡其能力操守聲名諸端求其不敢有私尚冀嘉言時錫用資韋佩茲當新國民運動厲行推展之際郵電箋牘所宜節約謹登報申謝不另[illegible]

六合蔣鴻儒爲與弟鴻來脫離關係緊要聲明

竊先君步德公原籍淮安在前清光緒年間來六合開設福昌恆字號經營皮毛生意生鴻儒鴻賓鴻來兄弟三人民國二十一年先君棄[illegible]實行分析各立門戶而福昌恆字號亦宜告閉歇事變後鴻儒爲生計所迫乃恢復祖業用福昌恆記字號營業一面爲保存祖業一面[illegible]業也去歲東亞戰事發生本業停頓不得已與他人合夥改營別業暫維全家生計所有福昌恆記往來均由鴻儒出面理清關於鴻來其他一切事件均由其個人負責概與鴻儒無涉除向當地行政機關呈請備案外合行登報聲明如上

軍事委員會修械所添建廠房工程招商投標通告

[illegible]者均得參加投標仰於四月一日起至四月五日止每日上午九時至十二時下午二時至六時隨帶證明文件及圖則費國幣叁拾元（[illegible]）照章投標標單限於四月九日以前投入本所標匭並繳投標保證金國幣一萬元正四月十日下午三時在本所當衆開標特此通告

首都警察廳招考女警佈告　總三字第　號

查本廳警士教練所第[illegible]所訓練，即日起開始報名，除分別[illegible]該所報名[illegible]　中華民國三[illegible]

首都警察廳招考女警簡章　㈠名額　六十名　㈡資格　高小畢業或有同等學力者　㈢年齡　十八歲以上二十五歲以下　[illegible]

地點清涼山本所　㈦報名日期及手續　自即日起至四月五日止隨帶本人二寸相片兩張　㈧考試日期及地點　四月六日上[illegible]

（乙）國文（丙）常識（丁）算術（戊）智力測驗（己）口試　㈩榜示日期　四月八日　⊖待遇　在受訓期內書籍服裝[illegible]

者即以警長存記一等警待遇其餘均補充三等警現餉額（一等女警四十七元二等女警四十五元三等女警四十三元）連米貼加[illegible]

警一經錄取即應覓具殷實舖保然後再入所訓練

國民政府還都二週年紀念首都民衆慶祝大會籌辦事處通告

本會茲訂於三月廿九日下午二時在國民大會堂舉行首都民衆慶祝大會凡參加各民衆團體代表務希於是日下午二時以前入場準二時三十分開會特此通告

中央儲備銀行通告

本月三十日爲國府還都紀念本行休業一天特此通告

南京特別市錢業同業公會公告

[illegible]

京蘇皖錢業同業臨時聯席會議紀錄謹向各界披露

（開會日期：卅一年三月廿四日，時間：上午十二時，地點：南京錢業同業公會，出席者，蘇州代表，許鑄江，徐松如。[illegible]俗，邢驥良。丹陽代表，周西平。蚌埠代表，范遠謀，謝友冬，王利人。蕪湖代表，董燮臣，王厚生。鎮江代表，曹裕如。[illegible]潤章。南京代表，湯紹衡，徐崇文，王利人。明光代表，方震春。列席者，市商會代表葛亮疇先生，金宏義先生，市社運會局代表，柏守龢先生。地方公會代表王承典先生，主席湯紹衡，紀錄張鳴中。開會如儀。（甲）報告事項，略。（乙[illegible]通過。二、請求政府明令規訂幣制標準，以安民生，而定金融案，決議，即席推派代表，向主管機關暨有關當局，請求在[illegible]各地幣鈔缺乏，金融無法周轉，頃接揚州電話，該地同業因缺鈔關保，全體暫行停業，專候在京各地代表，設法請求救濟[illegible]求，在此新舊法幣過渡時期，應請各地中儲銀行及其他銀行，照常儘量收受舊法幣通匯各埠，庶免事態擴大，以資調劑求[illegible]報載軍票交易，限用新法幣掉換，而各地銀行未待政府明令公佈，對其往來各戶，巳將新舊法幣質行分別開戶，乃引起人[illegible]以舊法幣爲交易者居多，凡屬和平區域以內之同業，咸有無所適從，岌岌不可終日之感，誠爲社會金融罕見之危機，應如何[illegible]，凡我同業應本向來調劑金融維護工商業之素志，勉予繼續維持。六、同業雖巳勉力維持，但對於一切存欠收付辦法，應[illegible]理，靜待政府明令頒佈辦法後，再行研討遵行之。七、略。散會下午六時。主席湯紹衡。）上項紀錄，除巳備文將各地同[illegible]登報宜佈，謹請各界公鑒

京蘇皖錢業同業向往來存欠戶公告

啓者近以幣制問[illegible]十四日敝業聯[illegible]障礙之假定即[illegible]可兩蒙其益諸希[illegible]

爲國府還都本報二週紀念徵求本外埠基本定戶一千戶啓事

晨專差送達外埠郵寄迅速額滿截止逾期無效外埠概以郵戳爲憑敬希　垂譽爲幸

本報於中華[illegible]刊問世盡力[illegible]人士讚許[illegible]戶一千戶[illegible]凡直接向本[illegible]定價廿五元[illegible]

本報爲發行廣告課遷回原址辦公啓事

[illegible]

大批標準黨國旗出售

茲有復興國旗公司監製三號至十號黨國旗數千面標準尺寸保不褪色現照原來減折批售代售處（南京中華路六十七號興業銀行）

海部隆重觀艦式

歡迎民衆前往參觀

（京訊）國民政府還都以來、對於建立海軍工作、已有長足之進展、海軍部茲爲慶祝還都、特定三十日下午三時、在下關江邊、舉行莊嚴隆重之觀艦式、調集全國軍艦、一體參加、屆時招待各院部會長官、暨友邦來賓外、並歡迎民衆前往參觀、藉以認識新中國海軍之威容、此種機會、誠屬不可多得、至參觀地點、則在中山碼頭至宮里棧橋一帶、又聞屆時並有空軍參加慶祝典禮、

▽通商會召開理監事會

（南通二十八日中央社電）南通縣商會于今（二十八）日上午九時、召集理監事會議、出席理監事十餘人、由保理事長主席報告有關商業方面及平抑物價方面等當前各重要問題、並詳細討論辦法、迄十時散會、

▽平湖縣府評定食米售價

（平湖中央社訊）平湖縣政府以近日米價暴漲、遂於日前召開糧食管理計議委會、招討論結果、評定上號食米、最高不得超過一百九十元、二號食米一百八十元、糙米一百六十五元、每人每日限購二升、倘有擅自抬價、暗盤出售、決行嚴辦、

▽南通捐稅直接徵收

（南通二十八日中央社電）南通稅務徵收局奉令徵收各項捐稅、廢除包商制度、所有稅收一律由局直接派員徵收、茲劉局長以改革伊始、恐商民人等尚未明瞭、特佈告週知、

▽海州鹽務局興建水閘

（徐州訊）海州鹽務當局爲復興鹽業、特修建各地水閘、務在春季前完成、便于運坨、

國民政府令　卅一年三月廿八日

派狄侃、蔡鼎成、許元慶爲司法行政部法官訓練所書記官監獄官學員補試典試委員會典試委員、此令、

本所添聘前上海紅十字會第二醫院產婦主任
張天慶醫師爲婦產科主任
鼓樓聯合診所
附設醫學化驗室接受各界委檢
主治內外婦產兒皮膚花柳戒煙眼鼻耳喉各科
門診：上午九時至十二時　下午三時至六時
出診：下午六時至九時　急診隨請隨到
地址：建鄴路龍子橋竹竿里九號

遺失醫證聲明

啓者本人於二十六年因事變將前領之國民政府衛生署通字醫師證書遺失除呈請補領外特此聲明　張森啓

遺失聲明

茲遺失協泰零售商長方牛角圖章一枚除補刻外特此聲明作廢　協泰零售商曹余旺啓

遺失聲明作廢

茲遺失中央儲備銀行第一〇二七號職員證一張特此聲明作廢　周誠啓

遺失徽章

茲遺失中央儲備銀行八六三及七四一號徽章二枚應即作廢　黃德民　吳熙月　啓

首都各界民衆今午舉行慶祝大會
會後覲謁 主席獻旗致敬

國府還都二週年紀念

（本報訊）國民政府還都二週年紀念、首都民衆慶祝大會、定於今日下午二時在國民大會堂舉行、本市各民衆團體及學校均準時參加、國民政府特派林宣傳部長代表致訓、所有各項工作、均已籌備就緒、會場佈置、尤爲莊嚴美觀、茲錄大會主席團名單如下、王德言（南京特別市黨部代表）、徐慶山（市工鑒會代表）、陳端志（全國大學教授協會代表）、張泉林（兩路特別黨部暨職工會代表）、常玉清（安清總會代表）、康雨亭（東亞聯盟南京分會代表）、許錫慶（記者公會代表）、許生保（市農會代表）、黃慶中（中國社會事業協會代表）、彭友文（津浦鐵路特別黨部暨職工會代表）、葛亮疇（市商會代表）、楊九鳴（市教育會代表）、戴英夫（中國教育建設協會代表）、又大會秩序、㈠開會（奏樂）、㈡全體肅立、㈢奏國歌、㈣向國旗暨 國父遺像行最敬禮、㈤主席恭讀 國父遺囑、㈥紀念革命先烈俯首默念三分鐘、㈦全體遙向 國父遺臟致最敬禮、㈧主席致開會詞、㈨國民政府代表致訓詞、㈩友邦機關代表致詞、⑪民衆團體代表致詞、⑫主席宣讀電文、一、上國府 汪主席致敬電、二、電友邦機關致謝交還天津廣州租界行政權、三、宣讀擁護 主席及厲行新國民運動宣言、四、告軍慶民衆書、五、致全國民衆一致奮發爲大東亞保衛戰作後盾電、⑬呼口號、⑭主席團代表首都民衆晉謁國府 主席致敬並獻旗、⑮主席團代表首都民衆赴中央黨部敬向 國父遺臟呈獻花圈、⑯散會（奏樂）、

安德門區民衆 昨冒雨慶祝遊行

（本報訊）按照國民政府還都二週年紀念首都民衆慶祝大會日程、昨安德門區民衆舉行慶祝大會、在細雨紛紛之中、依原定秩序、於下午二時在中華門外火車站廣場、冒雨開會慶祝、主席團爲楊廣才、夏衍榮、鄂湘亭、鋪健魂、張慎之、鄧淶等、黨政機關代表計到市社運會科長沈愚、市黨部科長莊庫堉、市社會局劉學烈、青年工讀團團長陳端志、及友邦稻業部隊金陵兵工廠廠長稻業哲中佐、伊藤少尉等五十餘人、參加團體、計有第八區黨部、東聯京分會第三支會、警衛師十四旅官兵、南郊警察局、義勇消防隊、鐵路護路團、第二縣病院、區公所、雨花路小學、窰灣小學、義倉巷小學、碼頭工會、斛業工會、稍業工會、米船業工會、碾礱業工會、各鄉農會、米業公會、醬園業公會等五十餘單位、民衆四千餘人、由楊廣才主席、行禮如儀後、即致開會詞、繼由沈愚、莊庫堉、劉學烈、及友邦稻業哲廠長分別致詞、語多勗勉、末宣讀上主席致敬電及向友邦申謝交還天津廣州英租界行政權電文、至三時半高呼口號散會、當即冒雨列隊、依照原定路綫、出發遊行、一時鼓樂喧天、行列所過、沿途民衆歡呼、情緒殊爲熱烈、

大會口號

㈠慶祝國府還都二週年、㈡慶祝友邦交還英租界行政權、㈢打倒重慶政權、㈣肅清英美侵略勢力、㈤厲行新國民運動、㈥協力大東亞戰爭、㈦汪主席萬歲、㈧中華民國萬歲、

文藝界座談會

首都文藝界座談會、於昨日下午三時在碑亭巷市社運會舉行、計到何海鳴、陳寥士等文藝界知名之士三十餘人、行政院社運會派潘鼎元出席指導、對於今後文藝界的動向及建設大東亞本位文藝的建設、各抒偉論、情緒熱烈、至六時許始畢、

宣傳隊 冒雨出動

慶祝大會宣傳隊、昨日繼續冒雨出動、除一部份仍在城區演講及張貼標語外、一部份則徒步至安德門區演講、並張貼標語、

民衆團體 續電致敬

本市各民衆團體爲慶祝國民政府還都二週年紀念、連日以來、紛紛致電 主席致敬、井分電畑總司令、古賀艦隊司令長官、重光大使等友邦各長官、致謝交還津粵租界行政權、茲錄各團體名稱於後、中國工程學會、南京特別市新藥業、錢業、綢布業同業公會等三十餘團體、

銅圖說明：國府還都二週年紀念，全國各地均作大規模慶祝。社運會爲擴大宣傳起見，特在各市街通衢要道，懸掛布製標語橫額及國旗燈綵。沿途牆壁並張貼彩色標語，顏色美麗，殊爲壯觀，爲還都以來別開生面之盛大點綴，全市充溢蓬勃朝氣。（圖爲布製標語之一種）

昨舉行接收儀式
友邦讓渡練習機十架 內五架由根據地先行飛京 航空署長陳昌祖親臨主持

國府還都二週年紀念、海陸空軍總檢閱、業定卅日下午三時在京舉行、中央航空學校屆時準備將上次由友邦日本讓渡「三式二號陸上教練機」十架、飛京參加、並於廿八日上午九時十五分由根據地將上述讓渡之練習機四・五・六・七・八號五架先行飛京、於十時十分抵達首都明故宮飛機場、當即日下午三時補行接收儀式、由航空署長陳昌祖特親臨主持、並東邀各院部會長官參加觀禮、到有軍委會代表張耀、海軍部代表王大鈺、參謀本部代表鄔共宏、宣傳部代表李劍鋒、政治訓練部代表周匡、友邦海軍武官府代表冲坐中佐、及航校高級教官等數十人、儀式簡單隆重、情緒至爲熱烈、三時半、稻黃色飛機嵌以青天白日國徽、即升空飛繞全市三週後、着地歸隊、全體在機前攝影留念、旋即茶會招待全體來賓、席間由陳署長致詞、略謂、國府還都以來、我國航空人才及材料頗感缺乏、經二年來之努力、在軍委會領導下、並蒙友邦協助、現已粗具規模、此次承友邦讓渡練習機十架、使我空軍力量益加增強、尤其値此大東亞戰爭之際、最需要航空材料之時、友邦能仍予協助、本人覺得十分感激、繼即舉杯互祝康健、至四時餘始散、

招待要人參觀

（又訊）國府還都二週年以來、中央致力於確立治安、安定民生、以及政治、經濟、文化各項建設、均已有長足之進展、關於建軍一項、無論陸海空方面、中樞亦均盡其力之所及、悉心建設、値茲國府還都二週紀念屆臨之時、中央空軍已決定派精銳飛機五架、參加此隆重慶典、五機奉命後、業於廿八日上午十時三刻許、由根據地飛抵本京明故宮飛機場、軍委會航空署頃已發出請柬、邀請本京中外軍事當局、於廿八日下午三時、蒞臨明故宮機場、參觀此五架新銳飛機、航空署主幹人員、並親自到場、予以招待說明、（中央社）

警衛總署根據密報 破獲僞忠救軍幹部
朱宗堯等三名一併解京嚴訊

調查統計部政治警衛總署、最近根據密報、在本京及溧水兩地、捕獲渝僞忠救軍份子三名、一爲渝僞忠救軍「第七團團長」朱宗堯（廿九歲、溧水人）、一爲渝僞忠救軍「情報科主任」趙中農（廿四歲、溧水人）、一爲彭元龍（卅九歲、溧水人）、先是趙中農等受朱宗堯之指使、來京開展情報工作、井準備推動暗殺及其他動作、經調查統計部政治警衛總署於事先偵悉、將趙中農捕獲、井在溧水地方將朱宗堯、彭元龍逮獲、一併解京、刻仍在分別嚴訊中、首都治安、因此輩擾亂治安份子之逐漸肅清、而日臻鞏固、（中央社）

郵局便利公衆 舊法幣亦收匯

（本報訊）江蘇郵政管理局、對於發售郵票以及匯兌等、向以新法幣爲準、最近市上新舊法幣自引起差價情事後、一般人對於匯兌一項頗感不便、茲悉該局爲便利公衆匯兌起見、現特規定公衆匯兌款項、不論新舊法幣、均可照收辦理、但公衆如以舊法幣交匯者、兌付時亦用舊法幣云、

影星梅熹劉瓊等 將與強華隊會師
明星陳雲裳等蒞場給獎 影迷球迷當可一飽眼福

（本報訊）上海電影明星、爲慶祝國府還都二週年紀念、特組觀光團、業於昨日蒞京、此行井有足球表演以饗京人、業已由中國體育協會先期約妥京滬健兒合組之強華隊與之對壘、影星隊出場健兒有梅熹、王引、劉瓊、韓蘭根等、強華隊在領隊徐成裕主持下、井由滬網羅健將數員來京參加、雙方約定（如無天雨）三十一日下午在首都體育場公開表演、井請陳雲裳及其他女星蒞場給獎云、

市府對營業稅收 下月起將予調整
徵收處將組評議委員會

（本報訊）市府營業稅徵收處、自成立以來、現已開始徵收三月份稅款、爲使各業商人明瞭市府徵收營業稅之辦法起見、營業稅徵收處特於昨日召集各業公會負責人舉行談話會、計到各業代表五十餘人、首由該處處長邵志堯報告市府收回自辦之本意、以及今後徵收之辦法、希望各業公會儘量予以協助、以裕市庫、而利建設、繼由各業代表相繼報告過去繳稅之手續、井說明各業商人所受戰時損失、尚未恢復元氣、目前雖有畸形發展之象、但尙不足以抵補過去之損失、故望營業稅徵收處方面體卹商人困難云云、聞市府對營業稅收自四月份起、將加以調整、以重稅政、同時營業稅徵收處爲免除將來有所爲難計、尚擬組設營業稅評議委員會、以備將來如因營業稅而發生爭執或其他事故時、即可提交該會評議、以示公允云、

防疫注射 定下月十一日開始

（本報訊）市衛生局鑒於邇來氣候不正、乍寒乍暖、爲各種疾病滋生之時、故將於四月十一日起開始防疫注射、以重公衆衛生、而防患未然、惟現時各種藥品、價漲數倍、聞友邦軍醫部特補助藥品費日金三千元、作爲購置霍亂液之用、由此可見友邦對市民之康寧、極爲關懷云、

慶祝球賽昨有精采演出
軍餘力挫警校鴨子勝模中 乒乓賽今日在民教館揭幕

（本報訊）慶祝國府還都二週年紀念球類競賽、昨在首都體育場繼續舉行、社運會處長沈巨塵特蒞場開球、以昭隆重、結果上午之籃球賽、中大甲以三十對二十三勝嵐隊、軍校以三十四對二十六挫中大乙、軍餘以五十二對三十三力克警校、此役爲各賽最精采一幕、亦即籃球決戰、故警校處長董健吾等均親蒞督戰、雙方接觸後、警校銳不可當、王會青車炳新鄭志芳三劍客鋒芒畢露、驃悍非凡、時予敵方以莫大威脅、但軍餘沉着應付、陣勢始終不亂、且主將鮑文沛、楊澄有投必中、井輔以詹道志、趙壽庭、牡丹綠葉、相得益彰、一路打來、屢居上風、雖中間有不少驚險鏡頭、幾瀕于危、幸賴各將努力奮鬥、卒獲最後勝利、且看今日與軍校決賽、如再致勝、冠軍可穩操左券矣、下午足球賽首幕中大對警校、雙方鏖戰六十分鐘、殺得難解難分、終局後竟以〇對〇媾和、延長時間、仍不分勝負、當經決定今日下午五時重行決戰、次幕鷹隊以一對〇力挫震友、壓軸鴨子隊以二對一勝模中、是役天不做美、忽大雨傾盆、但雙方依然奮勇作戰、致各健兒均成落湯之雞、前仆後跌、宛如無錫泥菩薩、而四週迷哥猶撑傘竚立觀戰、精神堪與球員媲美也、另幕友邦雞林隊對強華之戰、因雨亦改今午四時補賽、茲錄今日足籃球乒乓賽節目及地點於后、

今日節目

上午九時半、新中央對中聯（乒乓）、裁判胡濟民、秦國華、地點建康路民衆教育館（風雨無阻）、下午二時、國師對模中（女籃）、裁判聞宗元、三時軍餘對中大（籃）、裁判鄭志芳、四時強華對雞林（足）、裁判張元生、五時警校對中大（足）、裁判邵驥、籃足球俱在白下路中國體育協會首都體育場、

虹橋河淤塞 工務局從事疏浚

（本報訊）本市城北虹橋河自大方巷流經山西路至柏果園與金川河合流、出金川門至寶塔橋入江、共長二十餘里、事變後垃圾淤塞、每逢天雨季節、積水不能暢流、致汚水滯溢、對於衛生頗有妨礙、京市府有鑒于斯、經令飭工務局分別籌擬治標及治本計劃、井先飭路工隊從事疏通、茲悉由大方巷口起至山西路一段、業已由工務局派工疏通完竣、水流得以排洩、刻正繼續疏通中山北路兩旁明溝、並擬將首都飯店前涵洞放大、以通水流云、

慶祝還都二週年 市府舉辦平糶
日期決改自三十一日開始 已發出各區平糶證十萬張

（本報訊）國府還都二週年紀念、京市府特舉辦首都平糶三天、加惠平民、平糶日期、原定於還都紀念日開始、頃悉市府以是日全市市民熱烈慶祝、對購米時間恐有未便、故決改於三十一日開始、至四月二日結束、每日上午九時開糶、至是日預定配給之米售完時停止、全市共設平糶處十二處、除各區公所各設一處外、在膺福街米業公會、羊皮巷米業公會城中辦事處、及米業公會下關辦事處各設一處、（又訊）市府對平糶購米證、昨已發往各區公所轉發各甲分配各貧戶、總額共十萬張、平均每甲可配發十張至十三張、每張購米二升、共計二千石、每升定價國幣九角五分、分配購米證以各區人數多寡爲標準、第一區計有二千一百三十七甲、發給平糶證二四三七〇張、第二區計有二千七百八十六甲、發給平糶證三一七〇〇張、第三區計有一千三百六十七甲、發給平糶證一五六五〇張、第四區計有八百七十八甲、發給平糶證一〇〇四〇張、第五區計有七百二十二甲、發給平糶證八二四〇張、上新河區發給平糶證三〇〇〇張、燕子磯區發給平糶證二五〇〇張、孝陵衛區發給平糶證二〇〇〇張、安德門區發給平糶證二五〇〇張云、

音樂歌詠會 今晚八時舉行

（本報訊）周學昌氏領導之首都和運歌詠團、爲慶祝國府還都二週年、而籌辦之音樂歌詠大會、已定於今晚八時在中日文化協會舉行、關於該團此次公演節目、備極精采、除由優秀團員担任各種合唱外、獨唱部份多爲音專上選人才、並有新聘來京音樂家張雋偉君鋼琴演奏、何達偉君、戴絪其君之小提琴、及梁小伯君之大提琴等演奏、技術均頗高超、實爲此次慶祝聲中一異彩云、

狂犬病
病原病狀與防止方法
·高德培·

本報載京市發現狂犬病、日領事館爲防止傳染、井謀杜絕此病起見、對於犬畜注射防疫針、此舉不特家畜生命得以保障、即人民的生命、亦多得一種安全矣、

狂犬病

瘋狗病、爲家畜傳染病之一種、我國發現此病、遠在二千年前、左襄已有國人述瘈犬（即瘋狗）的紀事、各地流行素廣、尤其鄉間野犬集聚處所更易傳播、一旦犬類染病、人便咬、苟不迅予醫療、就有性命危險、此種病菌、其他牲畜亦易傳染、凡染病後、病的預告以傷口的位置及深淺而定、即病毒的多少和強弱、亦有密切關係、若傷口深則毒力強、若距離中央神經系近者、則易感性亦強、而潛伏期短、茲將各種動物傳染的潛伏期探錄如下、人三至九星期、犬三至六星期、猪二至三星期、羊三至四星期、馬四至八星期、牛四至八星期、

病原

瘋狗的病原、至今尙未有人能夠詳細分析、就是多數學者所承認的內基氏體、亦未能定斷爲何物、祂的病毒可從死畜的腦及延髓尋之、亦有寄存於淚腺乳腺睪丸及腎各部、在病狀未發現前的一二天、唾涎亦有毒質、病毒抗乾力極強、腐敗於短期內毀滅之、置在甘油劑內、毒力可長期保持、

人與犬最易雜處、故此病最易染着、間有猫及其他牲畜所媒介、佔百分之十而已、犬旣爲瘋病傳染的重要媒介、則吾人苟無相當認識、則危險殊鉅、茲將瘋狗病狀略述之、

病狀

㈠潛伏期、病犬無精神、惟易受刺戟、喜藏黑暗處所、不喜與人接近、有時對陌生人作咬噬狀、惟慾變化、嗜食不消化物質、傷口奇癢、以舌舐或齒嚙、間有如常、大小便困難、㈡戟刺期、神經起變化、性情暴烈、對動物喜咬、人存長懼心、有時深受刺戟、亦在攻擊之列、此時期几神經漸入麻痺、聲音改變爲粗而情長、則爲發病表現之特殊形、此外飲食消失、飲水困苦、㈢麻痺期、此期下顎麻痺、口常張開、舌下垂、唾涎流出、上瞼下垂或斜視、角膜暗而無光、瞳人放大、後腿麻痺漸入四肢、步成不穩、臥地、此時期麻痺進展更速而至身體全部、不久衰竭而死、死前常呈驚嚇狂吠狀、

防止方法

瘋狗病不易醫治、苟發現瘋狗後、應即擊斃、經診斷確實、被咬者即施行巴司德療治法、設備如無此項治療、即行放血、傷口用消毒藥水如酒精、石炭酸溶液、昇汞水等、冲洗、使病毒消滅、若不急予醫治、則數小時後生命即無把握、[illegible]

黃花崗烈士的精神

今天是黃花崗七十二烈士殉難紀念日，吾人正在熱烈慶祝國府還都二週年紀念之前，値慶祝中間，然慶祝國府還都，不能忽略黃花崗殉難的紀念；尤其我們慶祝國府還都，正應當加倍追念諸革命先烈。因爲當初若沒有諸先烈之壯烈犧牲，就未必有辛亥革命的成功，沒有辛亥革命，則沒有今日的一切。民國之有今日，是黃花崗諸先烈熱血所換來，飲水思源，吾人對於黃花崗殉難烈士，自當虔誠紀念。

黃花崗諸烈士的精神，全在犧牲自己，爲國家求出路，爲民族求解放，諸烈士以身殉革命，結果能造成民國，身雖死而精神垂諸永遠。這種偉大人格，足以爲後世千載之典型，當吾人舉行紀念之今日，應不忘諸烈士的偉大精神，須要加緊努力，以求國家之復興。

情殺 甜蜜的夢中 額部被猛砍
清醒後兇手已遠颺

（本報訊）本京人李德言、年卅一歲、在國府路七十二號博愛齒科醫院充當工役、將及半載、平素奉公守法、爲人亦敦厚誠實、昨（廿八）晨五時許、李某正當熟睡之際、忽有一人偷入渠之臥室、用菜刀一柄、覷準李之額部猛砍一刀、深約分許、當時鮮血四濺、即時驚覺、旋又暈去、兇手見已釀禍、遂棄刀奪門逃逸、迨至李某清醒、勉力呼喊、方爲其主發覺、當即車送淮海路大西醫院診治、因傷勢過重、包紮後仍留院療治、聞遭禍原因、有關桃色糾紛云、

全市學生 國民體操
卅一日晨九時舉行

教育部爲慶祝國府還都起見、特由該部體育委員會決定、於本月三十一日上午九時、在白下路首都公共體育場、舉行首都全市學生國民體操大會、該會現正積極籌備中、屆時本市公私立學校學生、將全體參加、聞各院部會方面、亦紛紛製備獎品、以示鼓勵、（中央社）

狂風暴雨下 淮清橋民房倒坍 京蕪路一度被阻

（本報訊）建康路（淮清橋）二九六號之二平房一所、因年久失修、早經傾斜、昨晨十一時許、被風雨所襲、竟全部倒坍於京蕪鐵道線上、火車交通致被阻斷、該管警局、當飭屋主張吳氏（住小石壩街四十九號）迅速雇工數十名、於一小時內將傾倒於鐵道上之磚瓦木料等清除、交通遂告恢復、

無綫電廣播

中央廣播電台廣播節目 呼號XGOA 周率六六〇 三月廿九日 星期日

上午
國歌
報告新聞 歌唱 漫步
寒衣曲等 滴滴淚
連環扣等
報告時間 日語
報告新聞 日語
下午
京劇 失街亭等 珠簾寨
生活講座 生活信

大鼓 大西廂
政府公報
報告新聞
南洋講座 越南的華僑
西樂
京劇 武昭關等 桑園會
報告新聞
休息
音樂 唱片
特別兒童節目
轉播上海演講 南京市黨部主委王德言
友邦軍將士節目
友邦僑民節目
報告新聞
粵樂 雨打芭蕉等
吹奏樂 全華轉播日本軍總司令部軍樂隊
報告新聞 轉播上海
演講 轉播上海市長陳公
博時事講述 上海租界問題
預告節目
記錄新聞 國歌

商業行情

南京

食油 源涌銷滯、勢轉回平、計大槽由八百四十元跌爲八百元弱、生油七百八十元、眞荳油八百三十元上下、

酒釀 勢趨平靜、計徐沛高糧五百六十元、本地高糧五百元弱、撓酒二百二十元、冲紹五十五元、

上海

金融市況、因流言蠭起、市價起伏無定、現金開盤爲一七〇〇〇元、午收一七三五〇元較漲二五〇元、日軍票七・二五元至七・三五元、新法幣進一・三〇元、出一・三三元、拆息仍做九分、雙馬紗開盤三二四〇元、場外價三・一〇〇元、餘市平、

遺失聲明

茲遺失滬銀行押款收據第五號一紙、內載業權狀段圖登記證等、除向該行掛失外、特此聲明作廢、協昌公記公司胡逸民

止痠痛退寒熱去風濕
加當
何必忍痛 請服「加當」
「加當」乃婦女良伴、月事疼痛、不舒服之穩能見效
BAYER
GARDAN

全祿名煙 乃青年最所愛吸也
一枝在手 精神百倍
各香煙店均有出售
華生煙草公司
全祿牌

哈利巴葯膏
日本一名 ハリバ軟膏
脚趾潰爛，痛癢難忍，一搔即破，膿水淋漓，且行動痛楚非常。祇要速塗「哈利巴葯膏」勿使患部蔓延，保持適當濕潤，且絕無刺激及其他副性作用。確爲本品之特點。對於一切皮膚疾患。頗具偉效。家庭中不可不選購一瓶。
HALIVA
上海北四川路 田邊洋行

明星遊蹤

李麗華生怕雨衣弄髒了，特地撩起來走。

走到那兒·那兒歡迎 上海影界觀光團抵京

晋謁主席致敬 聆訓咸大感奮

他們這一天都很有趣

（外史氏記）

毛毛雨，下個不停，上海電影界首都觀光團一行，由團長張善琨，副團長周劍雲，嚴幼祥，黃天佐率領，一行四十餘人，於昨日下午三時十分抵京，車子剛剛進站，黃天佐先窗外一探首，接着顧蘭君，劉瓊，童月娟，袁美雲，王引，陳雲裳等都見了筆者，兩年多沒有見面，大家都很高興。（尤其是在這個年頭。）（顧鶴鳴，余琳，上官雲珠，馬徐維邦，張石川，白虹未來，周璇亦因傷腿作罷。）

韓蘭根是禍根 李麗華很天眞

車子停了，窗外包圍了許多影迷，還有一些影迷，一大半是火車站上的職工，其次就是上下搭客。好容易擠了出來，搭上特備大汽車兩輛，汽車旁邊的鐵欄杆也被影迷擠塌了。最受歡迎的是韓蘭根，被人包圍了好幾次，所以半上汽車，月娟把窗簾拉，免得還個……

「大美人」惹禍招災。男女職演員分住兩處（住處恕祕），所以也分坐兩車，筆者紛亂中，與韓蘭根，劉瓊，梅熹搭上了女車，但除女明星外，還有團長張善琨，中華公司的常務理事黃天始，來接客的嚴櫻。在車上，鶯鶯燕燕，笑料倒是不少。顧蘭君睡眼惺忪，一臉媚態，她和李麗華的胭脂，揉得比別人「强化」。

李麗華頂天眞，她說：「餓得難過啊！」她母親就坐在我旁邊，說：「還孩子，早上叫他起來，還不餓就睏，不高興時，還要哭哪！」麗華還告訴我：「昨天上海防空演習，有假手溜彈，還有人裝死，裝死的那人，躺在地上還笑哪！」大汽車走在高低不平的路上，顚動得很厲害，陸露明說：「你看，……

「我的心在跳了！」陳雲裳，周曼華不大響。月娟問：「南京昨晚也下雨嗎？」我說：「很大！」於是她轉告燕燕：「原來南京的氣候和上海一樣。」張團長興緻很好，他是老南京，從前在金陵中學唸過書，一路指指點點，告訴她們：㈠還是木炭汽車；㈡南京城裏也種小菜。袁美雲問我：「老滕，王慧蟾住在那兒？」因爲她是她的表姐。李麗華的母親則向我打聽陳鶴峯，雲鵠霞，她們本是同行。到了她們的住所，還要化……

宣傳部林部長接見觀光團

拜會林部長

牛天裝，男職員在樓下等得着急死了，還且按下不表。

四時二十分，全團赴宣傳部拜會林部長。五樓擠滿了好奇的部員。林部長致詞：「諸君參加還都慶祝，政府同人非常感謝，民衆也很轟動，（從一路上的情形可以看出，）現在因爲要見主席，時間很經濟，好在以後晤談的機會很多，略備茶點，聊表歡迎熱忱。」周劍雲答謝後，即乘車赴主席官邸致敬。

一個偉大的感召！

登二樓，長桌上預備了豐富的茶點，主位上放好了照明燈，準備拍新聞片。主席和林部長含笑進來，輕呼：「請坐，各位用一點點心。」張善琨前致詞：「今天上海電影觀光團覲見主席，非常榮幸，中日事變後，政府和中華電影公司熱誠的贊助，萌芽不但未被摧殘，反而比事變前繁榮；現經中華電影公司提議，全國電影界團結一致，另組聯合製片公司，在主席領導之下，爲國家，民族，藝術作更大之努力，今後尚請諸公多多督促。……」

主席致訓，略謂：「電影對於社會教育是很重要的，中國電影進步雖較歐美日本爲慢，但在諸位艱苦經營之下，也漸漸發達起來。電影是一種精神教育，對於社會的鼓舞和暗示有很大力量，在國家興降的時候需要它，在國家多難的時候更需要它。國家正當危急之秋，人民的痛苦，社會的不安，要靠政治，軍事來解決，但對一般民衆的思想和精神，要靠電影等藝術來鼓舞。上次美國電影界想請法國明星到好萊塢去，被拒絕了，他們說：『祖國受了傷，不能離開他。』各位此次從上海租界或從香港來到首都，表示不願離開祖國，來到南京和內地，更明白同胞痛苦的情形。希望諸位多爲受傷的祖國盡力，使得它强健，奮發，勇敢！……」主席含着一眶熱淚說完，全場觀者無不感奮，筆者的淚也忍不住流下來。王引說：「主席的話，全是至情。」劉瓊說：「假若汪主席拍戲，我們沒有飯吃！」

攝影留念，自右至左，前坐：顧梅君，李麗華及其母，袁美雲，汪主席，林部長，張善琨；後立：童月娟，陳燕燕，周曼華，顧蘭君，梁影，王引，李萍倩，徐欣夫，黃天始等。

拜會周市長

從主席官邸出來，又去拜會周市長，市政府的樂隊在歡迎着大家，女職員在忙着請明星簽字。每人得到一本新國民運動的小冊子，大東亞解放歌，還都紀念歌，建國歌，青年進行曲四個歌譜，還有一張音樂歌詠會的入座券，可見市長是愛好音樂的。市長致歡迎詞，周劍雲致答詞，黃天佐唱名介紹，禮成告辭。

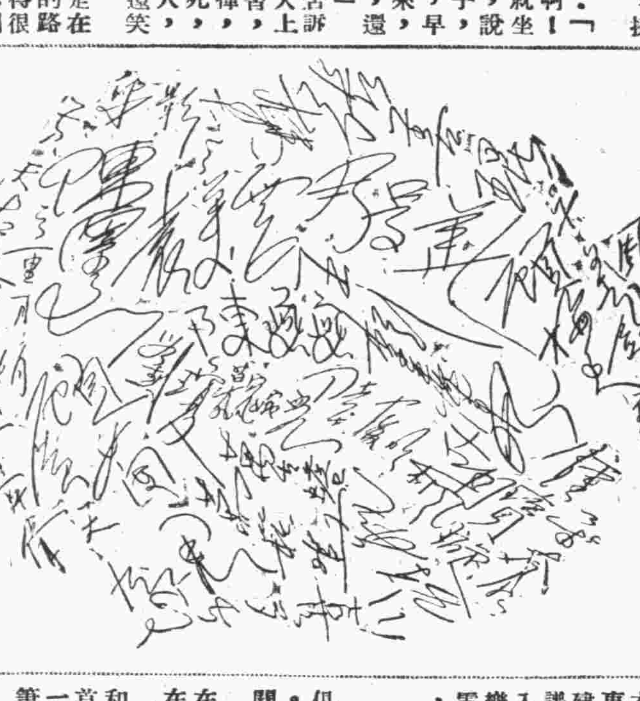

梅熹很想踢球

晚上八點，又冒雨赴國際俱樂部，中華電影公司之宴，到觀光團全體，及有關機關長官。

未入席前，嚴幼祥夫婦坐在一起，紓適和慕容婉兒坐在一起，很不錯的樣子。梅熹說：「我們影星球衣和球鞋都帶來了，希望能在首都踢一次小足球，或者打一次籃球。」關於這一點，筆者正在和徐英設法。胡楓是一個新人，嬌小若林黛玉，她曾拍過桃花湖。

濟濟多士 十桌坐滿

花濺淚，紅淚影三部影片，可惜還沒有到南京來。八時半入席，共分十桌，第一桌有羅部長，岩崎報導部長，林部長，川喜多，李麗華，陳雲裳，章乃綸，周劍峯，第二桌有陳允文，郭秀峯，森大佐，周劍雲等，……

顧蘭君·黃河在「貴婦風流」

雲，湯良禮，顧蘭君，陳燕燕等，第三桌有黃天始，趙如珩，周曼華，陸露明，戴策等，第四桌有黃天佐，王引，袁美雲，呂教等，梁影，顧梅君半第五桌，我們那一桌：沈巨塵，梁秀予，秦墨哂，卜萬蒼，梅熹，胡楓，慕容婉兒……

魚翅吃過，中華公司董事川喜多長政代表董事長褚民誼致詞，檢討過去艱鉅之創業，今後工作之趨向，語極懇摯。繼由林部長致詞，對還都後之奮鬥經過，闡述甚詳，全體動容。繼由張善琨致答詞，對電影界之感慨及……

措施，發揮尤多，言皆由衷，對和平建國，解放大東亞運動表示甚深之擁戴。至十時半，盡歡而散。

十時十五分，有赴廣播電台播音者，節目如昨報所載，不贅。惟梅熹云：「本不打算唱歌，她們都是小姐，就我一個男人，阿要難爲情？」

今天大概如此：今日觀光團一行，將拜會友邦海軍武官府，報道部，大使館，遊覽玄武湖，參加東來觀音週年紀念式，並赴周市長及丁部長之宴會，以後的事，以後再說。

陳雲裳·陳娟娟在「重見光明」中演出。

電影界觀光團名單至李麗華，其下一名字是「李麗華之母」而不名。此嫗雖與影圈沒有多大深印象，但在中國第二藝術（？）（臨時假定的名詞，第一是崑曲。）的黃界裏，却是一位女名流，皮值得在這拈她一拈，（此「拈」不作抽象講解。）她不是梅龍鎭上李鳳姐那樣「無有名字的」！她本姓張，名少泉，嫁給喜歡吃哈蟆毒蛇的故名小生李桂芳，生下這顆掌上明珠，李芳「華」絕代的李麗「華」……

林黛玉及翁梅倩等，做過台柱。在京燕館享盛譽的小離且海碧霞之母海雲峯那時唱武生，尚未下嫁某軍官，也是其中一員。一名丹桂：並不是余叔岩唱過的丹桂第一台，這兩院有乾坤陰陽之分，陰性丹桂的台柱是名坤且張文奎。提起此人，大大有名，我的兩句詩，跟著搖筆而來：「重提三十年前事，盪氣迴腸又一番」！往事不必（實在也無暇，更沒有多少篇幅。）細說，總之，「這一張（同時同台共有三張）……

試試！不料不試便罷！一試竟成大名。現在母以女貴，連我們國家還般盛大貴重的還都盛典，都有她「老蚌」的一份兒！她踏上這龍蟠虎踞的金陵古都時，不要驟然失笑，自己對自己說：「寡（儂）男稱孤，女稱寡，意義略同。）始願不及此！今及此！」嗎？（二蟲按：前人成語是「儂也涼涼去。」涼涼是歇歇之意。歇歇即頑頑也。）

想到就寫

·斯人·

◇滿城風雨日，還都二週年。這兩天，春雨綿綿，「綿」下忙朋友担心這樣「綿」下去，殊有無關忙可軋之危險，此眞杞人憂天，不識時務之尤。君不見某君歸來談：「日昨車站某氣襲人，不堪其苦。」此則如爲月台來往忙之大人物之，必笑其少見多怪！

◇據參加觀光團歡迎行列的「滿城風雨迎影星」邪？

◇預言家說：「今年南京頭，將有大批新裝出現，學自來女星也。」果爾，京蠡蘿，時髦有日！

◇招待記者席上，我以爲冠帝王們大可不談正經事，提出「蔻丹指甲油絕跡了」的問題，倒可以引起她們的興趣，而滔滔不絕，得……

◇有人打賭：明年此日相當的收穫。

年，衆皆豪興未減，胡皇年家張戶誦之「夜來香」一曲，未三日，各大辦公室中，可聆花瓶哼之不斷，較……

建鄴路上的雷雨

艾鄉

世界上該有兩種可怕的聲音吧「一是龐大的炮口向你我頭上轟的放出燧火，你我緊堵上了耳朵，閉上眼睛，因爲你我全怕那放後的一瞬間，所成的災難─還有一種聲音是窮凶飢餓的眼睛，那樣哀憐地死盯着你的人的呼聲，他向你伸出手來，你遠遠的躲開了，過後你伸下舌頭拍拍「口袋」，你滑稽的踩下腳走開了。

慶幸的我比你早看到了中大的「雷雨」預演，（編者按：正式公演是今晚和明晚。）眞是活躍的，青年人眞是活躍的，他們攤開了他們的靑春，流出來可讚賞的「血汗」，爲了救濟那些可憐的人。

我最注意那女人

我最注意的是那飾魯媽的女人，她把聲音放得那樣憂鬱，演出又那樣可憐，當周萍胡天胡地的打了大海一個嘴吧的時候，她把一個心情難過到極點的「母親」作出格外地的哀怨，等說出這句：「……我是你打這個人的媽……」她哭了。我聽到全場的唏噓的聲音，這里比較她是最成功的一個。

魯大海一身是力

再提到該是還暴跳如雷的魯大海了，她一身是力量，說得到就作得到的人，而且極澈底，反對那想穿絲襪坐汽車的糊塗姊妹，他聲音沉着有力，指責董事長「哈爾濱修江橋：」那句，分外顯出工人的粗暴，而可愛的性格是兩個嘴吧子的反應，周萍一巴掌把他打得個虎似的跳動，等把一巴掌回打周萍的時候又是那樣咬着牙似的報復。第三幕操刀要砍周萍時候，分外的緊張，也分外地逼眞。

「我累啦」

飾周樸園的曹君，初次公演的時候，已得到良好的成績，聲言的蒼老，只幾句可愛的對白，今還傳遍同學的嘴里：「萍兒：跪下！我叫你跪下」的「跪下」說得鋼似的。「我有點累啦」，又非常顯得衰老與疲乏，然而我們找出他的毛病了，他走時的步子與撫摸鬍鬚的樣子，同有時故意伸直的腰背，飾老人角色的一個難點，也是容易疏忽的地方。

富有繁漪型

趙慧深　宋黎霞

雷雨最難演的角色，該是繁漪同周冲了，一個是沉甸甸的永遠像爆發的火山，也熱辣辣的性格的如雨前的天氣，最符雷雨的女人。許多演斯迭里的聲音，多數注重她的歇斯的里的沉沉的沒表情的總帶着那陰沉的「模型」，而沒注重她的病似的「模型」，過去中旅的趙慧深據說是最成功的一個，而也據說富有這「模型」的緣故。──這里飾演繁漪的宋黎霞君，是最合適「型」不過了，聲音也陰沉沉的，但動作顯着遲滯和愚昧，我們原諒還登台少的步驟，但希望從這步驟走上熟練和着實的路子。

四鳳演出自然

談到四鳳還孩子，我們有的是同情也有的是可憐，曾爲眞迷信，他這裏用了賭咒式的發誓，四鳳跪在魯媽前說以後再同周大少爺在一起便叫雷殛死，這樣：作者便叫四鳳在這場合下死掉嗎？我又看把劉某劇作家改編的雷雨，四鳳寫成並非魯媽的女兒，結果跟着周萍走了，──前者我們覺得太陰騰了，而後者似乎也大可不必。這裏飾四鳳的王錫，個子和演出的自然是值得贊美的，但聲音裏缺少青春活氣。

後起之秀慕容婉兒

……年輕就是狹窄而高來文李香消玉殞，無人，她聰明的腦唱老生不能與「乾便改入老旦一途；場中，最缺「老太婆了這個新途徑，改後」，黃金老旦，就家」，沒有他人插足她後來忽又靈機一動她女兒麗華，倘吃飯，不知何年何月包銀？倒不妨叫「阿當然的稱呼）先到……

中山東路二郎廟 中國

新中國

慶祝國府還都二週紀念

今天三時九時兩場公演

標準話劇團

果戈里原著五幕大喜劇

狂歡之夜

劇名狂歡 當然可笑 笑痛肚皮 恕不負責

昨天日夜客滿 觀衆皆大歡喜 今天兩場請早訂座以免向隅

本戲院第一　護聲設備特別清晰　寬大坐椅異常舒適　對號入座秩序整齊　開場之後絕無雜聲

標準話劇當然演於標準劇場

奈何天

三時半 六時一刻 九時

男女情慾寶鑑

落套捲奔！私席圈

一失足千古恨

陷情網倉暗渡陳！

薄命女磨折死

使你傷感萬分

周曼華

尤光照 蒙納·周起 呂玉堃 片中一身 扮二角

加映新聞第六號 大東亞內有「南京之春」鏡頭

新中央大戲院

中華大戲院

三時半 六時一刻 九時

比看蕩婦過癮

貴婦風流

顧蘭君 黃河 主演

（加映友軍佔領新加坡實況）

國際

張翼 陸露明 主演

是武俠片之王

打得夠味！殺得過癮！

購票用中儲鈔

中國羅賓漢

本劇場特安適觀衆 起見特靜美色 以光音經濟清 安坐時節約 觀衆適時 △六時半 九時三刻

武筱平遺失土地登記收據聲明作廢啓事

實德華遺失所有權登記收據聲明作廢啓事

潔園堂遺失聲明作廢啓事

明啓事

駿記 萬全酒家

特點 精美筵席 眞陳紹酒 風味國菜 名姝招待

新年新的貢獻 味多種歡迎試試 特製時新饈

地址貢院街九號 電話二三六五八

交通部郵政儲金滙業局遺失土地登記收據聲明作廢啓事

趙友洪遺失登記收據聲明作廢啓事

郭翼記遺失登記收據聲明作廢啓事

畢經福等遺失登記收據聲明作廢啓事

李聖林遺失所有權狀聲明作廢啓事

石公武等遺失土地登記收據聲明作廢啓事

汪永興遺失登記收據聲明作廢啓事

遺失聲明

遺失聲明

鮑正療養院

是首都唯一專門戒煙戒毒

張棠性病療養院

專醫性病 根治花柳淋濁

歷史悠久 醫法新穎 短期根治 取費低廉 院址：瞻園路道署街六十四號